

全國登革熱(含茲卡病毒)病媒孳生源三級複式動員專案計畫

106.1.12

壹、緣由

登革熱係衛生福利部依傳染病防治法公告之第2類法定傳染病，依據衛生福利部修訂之「登革熱/屈公病/茲卡病毒感染症防治工作指引」，化學防治主要針對登革熱、屈公病及茲卡病毒感染症等病媒成蚊進行防治，雖可短期快速降低病媒蚊密度，但是並非長久根本的良方，清除病媒孳生源才是預防上述病媒傳染病的根本方法，提升全民防治知能，將正確的防治觀念深植於民眾日常生活習慣之中，才是防治的根本之道；再加上建立社區動員機制，民間力量也自發投入防治工作，將更有事半功倍的效果，准此訂定本計畫據以執行。依據「傳染病防治法」第6條規定環境保護主管機關應配合及協助辦理公共環境清潔、消毒及廢棄物清理等事項。平時辦理病媒孳生源清除查察、髒亂點列管清除稽查及教育宣導等項，當有病例或疑似病例發生時，即配合衛生機關同步進行戶外公共場所環境噴藥作業。

行政院環境保護署（以下簡稱本署）為防範登革熱疫情，將登革熱防治規劃分為平時預防、防止擴散及緊急防治等3階段(圖1)，分別以不同防治策略進行登革熱防治工作，特訂定「全國登革熱病媒孳生源三級複式動員專案計畫」，以複式動員檢查清除方式，透過民眾家戶自我檢查清理、地方環保衛生機關複查及中央環保衛生機關不預警抽查作業，持續加強宣導民眾定期進行「巡、倒、清、刷」等登革熱防治作法，並納入衛生福利部疾病管制署推動「容器減量」之觀念，確實做好自我檢查並清除住家戶內外積水容器，有效控制登革熱疫情的發生。

環保署登革熱防治孳生源清除策略

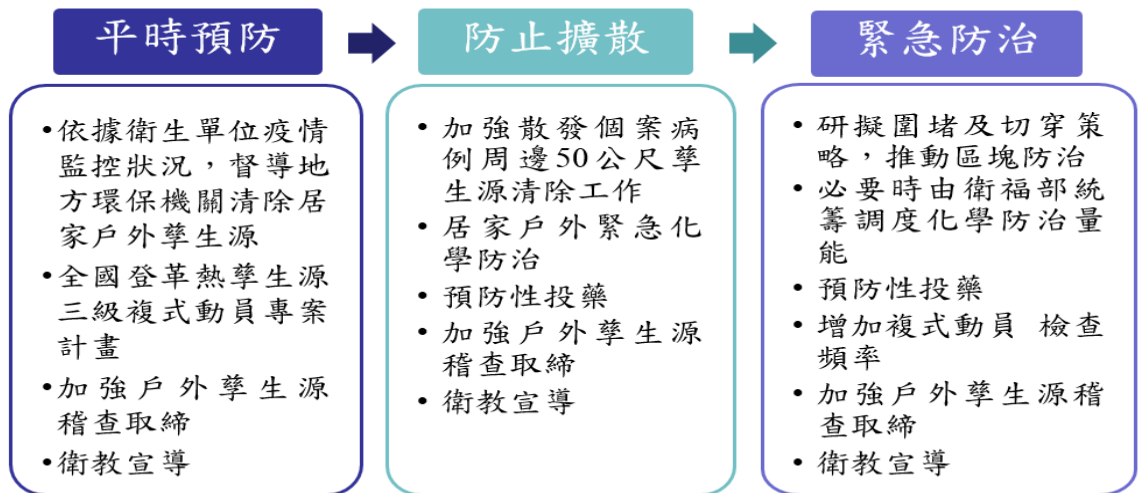

以水平思考及立體空間觀念，執行孳生源清除工作

圖1環保署3階段防治策略

貳、目標

- 一、於全國 22 直轄市、縣（市）實施三級複式動員檢查，加強清除登革熱病媒蚊主要孳生場所、棄置之積水容器等，以降低病媒蚊密度等級，降低病媒傳播機會。
- 二、結合社會資源由村里長發動住戶、學校、社區等，自我檢查登革熱病媒蚊孳生場所並予以清除。
- 三、積極向民眾宣導，強調自我檢查與落實清理之重要性，加強髒亂點、空地列管稽查及病媒孳生源之管理，對未符合規定者依法告發取締。

參、期程

全年經常辦理宣導、家戶自行檢查及村里自主檢查、地方環保衛生機關複查及中央環保衛生機關追蹤複查等，執行家戶內外病媒孳生源清除，各階段實施期程詳如附件 1。

肆、實施對象

全國 22 直轄市、縣（市）及其所轄鄉鎮市區與村里。

伍、執行工作項目內容

一、教育宣導

- （一）透過媒體文宣加強宣導。
- （二）辦理相關說明會，由村里長邀集社區、志義工、相關

單位與民眾動員檢查方式及進行病媒孳生源清除工作。

(三) 提供登革熱防治宣導資料供各界參考(附件7)。

二、各家戶、村里、鄉鎮市區、直轄市及縣市動員配合事項

(一) 家戶自我檢查清理

村里協助宣導民眾清理居家內外環境及家戶自我檢查，清理登革熱病媒孳生源。(自我檢查表如附件2)

(二) 村里、鄉鎮市區及直轄市、縣(市)動員配合事項

1. 進行巡檢髒亂點及登革熱病媒蚊之孳生源清除或要求住戶清除病媒孳生源。
2. 發送宣導單及檢查表宣導，宣導住戶清除病媒孳生源；巡檢發現之轄區內無主或公有地之髒亂點及易成為登革熱病媒蚊孳生場所(如廢棄容器、雜物、空地、空屋、髒亂點等)，協助進行環境清潔維護或通知清潔維護權責單位進行清理，並加以列管。
3. 推動村里志、義工進行環境清潔維護。

三、三級複式動員檢查清除作業

(一) 社區及居家戶內外自行檢查：家戶應每週就居家戶內外環境加強檢查，清除登革熱病媒孳生源及各類積水容器(如附件2「清除登革熱病媒孳生源自我檢查表」)。

(二) 地方環保衛生機關複查

1. 由地方環保局協調府內衛生機關派員共同組成複查小組(至少其中1人為該地方衛生機關之人員)，複查小組結合每月環境清潔日平時以每月抽查至少5%村里為原則，地方主管機關可視疫情情況，增加複式動員頻率，於疫情嚴峻(例：經衛生單位認定發生群聚感染)時，於登革熱疫情嚴峻區每月抽查10%村里，其他地區則每月抽查至少5%村里，於該村里居家戶外完成環境整頓後進行複查，沿路紀錄所見髒亂點與病媒孳生源種類及數量，以上網通報為主，如無法上網再填寫於檢查表(附件3)及紀錄表(附件4)。

2. 地方環保衛生機關複查時，除依法查處外，計入該村里之病媒孳生源處數，以確保各村里確實進行居家戶外自行檢查工作，並促使住戶全面配合清除登革熱病媒孳生源，對於無法立即清除病媒孳生源，經地方環保衛生機關評估後，應進行預防性投藥；如進行化學防治工作應依據衛生單位指示地點、藥劑(含濃度)及噴藥方式辦理。
3. 地方環保衛生機關於執行複查行程，應先告知本署，俾利本署會同衛福部疾病管制署實施追蹤複查。
4. 環保局將轄內村里居家戶外自行檢查執行成果、地方環保衛生機關複查成果及相關宣導成果資料等(如附件5)，於每月10日至本署清淨家園顧厝厝邊綠色生活網(Ecolife)填報，複式動員可結合環境清潔日辦理，逾時視為未辦理，並酌減年度績效考評分數。
5. 加強辦理二級複式動員
地方環保衛生機關依據衛生單位布氏指數調查結果、確定病例、境外病例位置及三級複式動員檢查結果，自行辦理二級複式動員，並將預定辦理時程通知本署。

(三) 中央環保衛生機關追蹤複查

1. 本署必要時得會同衛生福利部疾病管制署(含分署)，至直轄市/縣市進行追蹤複查，採不預警抽查方式辦理，包含地方環保衛生機關已複查及未複查之村里，追蹤複查時間在地方環保衛生機關開始複查及完成環境整頓後啟動，沿路拍照及紀錄所見髒亂點與病媒孳生源種類及數量，以上網通報為主，如無法上網再填寫於檢查表(附件3)及紀錄表(附件4)。
2. 中央環保衛生機關追蹤複查時，除依法查處外，計入該村里之病媒孳生源處數，以確保各村里確實進行居家戶外自行檢查工作，並促使社區、住戶全面配合清除登革熱病媒孳生源，對於無法立即清除病媒孳生源，經地方環保衛生機關評估後，應進行預防性投藥。

3.追蹤複查結束後，由本署將彙整複查成果。

(四) 本專案計畫之三級複式動員檢查流程詳如附件 6。

(五) 本署將以全國三級複式動員執行結果作為地方績效考核評分主要依據。

四、處分

一、對於未按規定妥善清理之空地及其他戶內外廢棄物致孳生病媒蚊，其所有人、管理人或使用人可依廢棄物清理法第 11 條、第 27 條規定辦理。

二、非屬廢棄物清理法規定範疇之案件，應移請衛生單位或相關單立，依傳染病防治法或地方自治條例等相關法規告發取締並列管。

陸、經費

由各地方環保衛生機關相關費用項下支應。

柒、預期效益

透過三級複式動員檢查機制，結合村、里長及志義工等社會資源，協助進行環境清潔維護工作，並宣導民眾自我檢查，以落實清除登革熱病媒孳生源。

附件 1 全國登革熱病媒孳生源三級複式動員專案計畫期程表

工作項目	單位	期程
村里長邀集志義工、相關單位與社區民眾宣導自我檢查及清除病媒孳生源或環境整頓	家戶、村里、地方環保機關（會同衛生機關）	每年 1 月 1 日起經常辦理
地方環保衛生機關複查	地方環保局（會同衛生機關）	村里完成居家戶內外自行檢查環境整頓後
中央環保衛生機關複查	環保署（必要時會同衛福部疾病管制署）	地方環保局、衛生局辦理複查之後
改善複查	地方環保局、環保署	3 日內完成清除改善
彙整執行成果及相關宣導成果資料送環保署	地方環保局、環保署	每月 10 日前

附件 2

清除登革熱病媒孳生源自我檢查表

大家好！病媒蚊的生活習性與民眾居住環境息息相關，為避免病媒蚊對噴灑滅蚊藥劑產生抗藥性，因此必需定期清理整頓居家、社區環境，主動清除病媒孳生源，才可有效避免登革熱傳播！

登革熱嚴重時會致命！它是由埃及斑蚊和白線斑蚊所傳播的病媒蚊傳染病，由於這兩種蚊子的生活習慣和其他蚊子有所不同，它們是白天吸血的蚊子，其幼蟲（孑孓）是生長在人工或自然容器清潔積水中。目前已有確定病例發生，在登革熱流行前，成蚊叮咬登革熱病人後，這隻蚊子就會帶有登革熱病毒，當再去叮咬健康人時，就會將登革熱傳給被叮咬的人，所以為了您的健康，請您及您的家人一起來消滅登革熱病媒蚊，本表是用來瞭解關心您的住家環境是否有下面的各種情形，沒有的話，您住家環境是良好的，有下面的情形，請馬上動手清除，將環境整理乾淨吧！

～ 今日不做，您可能成為下一個受害者 ～

一、住宅室內、外周圍是否有下列堆置廢棄的容器或雜物	這些堆置廢棄物是否已清除？ (若未清除請馬上動手清除)
1、空瓶、空罐……………是 <input type="checkbox"/> 否 <input type="checkbox"/>	……………是 <input type="checkbox"/> 否 <input type="checkbox"/>
2、甕、壺（陶瓷水缸等）……………是 <input type="checkbox"/> 否 <input type="checkbox"/>	……………是 <input type="checkbox"/> 否 <input type="checkbox"/>
3、鍋、壺、冷氣接水桶……………是 <input type="checkbox"/> 否 <input type="checkbox"/>	……………是 <input type="checkbox"/> 否 <input type="checkbox"/>
4、杯子、碟子、盤子、碗、破裂磁器面盆……………是 <input type="checkbox"/> 否 <input type="checkbox"/>	……………是 <input type="checkbox"/> 否 <input type="checkbox"/>
5、空保麗龍、馬槽水等……………是 <input type="checkbox"/> 否 <input type="checkbox"/>	……………是 <input type="checkbox"/> 否 <input type="checkbox"/>
6、桶子（鐵桶、塑膠桶、寵物水盤）……………是 <input type="checkbox"/> 否 <input type="checkbox"/>	……………是 <input type="checkbox"/> 否 <input type="checkbox"/>
7、椰子殼、椰子葉捲、……………是 <input type="checkbox"/> 否 <input type="checkbox"/>	……………是 <input type="checkbox"/> 否 <input type="checkbox"/>
8、廢輪胎、廢傢俱、廢帆布（未整平）……………是 <input type="checkbox"/> 否 <input type="checkbox"/>	……………是 <input type="checkbox"/> 否 <input type="checkbox"/>
9、其他（任何廢棄的容器或雜物）……………是 <input type="checkbox"/> 否 <input type="checkbox"/>	……………是 <input type="checkbox"/> 否 <input type="checkbox"/>
二、您的住宅內外是否有：	這些（積水）容器是否已洗刷乾淨（有用的積水容器應每週定期清洗乾淨，暫不使用之積水容器應把水倒掉並予以倒置以保持乾燥，必要時才施用殺蟲劑，以避免蚊蟲叮咬）。
1、插花容器（花盆、花瓶等）……………是 <input type="checkbox"/> 否 <input type="checkbox"/>	……………是 <input type="checkbox"/> 否 <input type="checkbox"/>
2、貯水容器（水缸、貯水槽、澆水槽、水桶及其他積水容器如寵物水盤）、曬衣架固定物……………是 <input type="checkbox"/> 否 <input type="checkbox"/>	……………是 <input type="checkbox"/> 否 <input type="checkbox"/>
3、積水的地下室……………是 <input type="checkbox"/> 否 <input type="checkbox"/>	……………是 <input type="checkbox"/> 否 <input type="checkbox"/>
4、屋頂置放輪胎及排水管、水塔……………是 <input type="checkbox"/> 否 <input type="checkbox"/>	……………是 <input type="checkbox"/> 否 <input type="checkbox"/>
5、冰箱除霜底盤（水盤）……………是 <input type="checkbox"/> 否 <input type="checkbox"/>	……………是 <input type="checkbox"/> 否 <input type="checkbox"/>
6、盆栽植物墊盤（水盤）……………是 <input type="checkbox"/> 否 <input type="checkbox"/>	……………是 <input type="checkbox"/> 否 <input type="checkbox"/>
7、其他日常用容器或戶外積水容器（有積水處如竹筒、樹洞、破損之紐澤西護欄等）……………是 <input type="checkbox"/> 否 <input type="checkbox"/>	……………是 <input type="checkbox"/> 否 <input type="checkbox"/>

請隨時提醒你（妳）的家人，當衛生（環保）稽查人員到你（妳）家發現以上檢查表所列舉的容器或雜物內有登革熱病媒蚊孳生（孑孓）時，將依法告發處罰，請作好自我檢查，以免受罰。消滅登革熱，請立即動手清除病媒孳生源！



行政院環境保護署關心您！

附件 2

附件 3 各級單位登革熱病媒孳生源檢查表

檢查地點：			
縣(市)		鄉(鎮市區)	
村(里)			
<input type="checkbox"/> 中央機關追蹤複查		<input type="checkbox"/> 地方機關複查	
一、室外堆置或廢棄下列容器或雜物，未清除或未整理維護			
1、空瓶、空罐…等			處
2、甕、壺(陶瓷水缸等)			處
3、鍋、壺、冷氣接水桶			處
4、杯子、碟子、盤子、碗、破裂磁器面盆			處
5、空保麗龍、馬槽水…等			處
6、桶子(鐵桶、塑膠桶、寵物水盤)			處
7、椰子殼、椰子葉捲、…等			處
8、廢輪胎			處
9、廢傢俱			處
10、廢帆布			處
11、空地未整理			處
12、空屋未整理			處
13、其他(任何廢棄的容器或雜物)			處
二、室內外發現下列容器、雜物或場所積水未洗刷乾淨			
1、插花容器(花盆、花瓶等)			處
2、貯水容器(水缸、貯水槽、澆水槽、水桶及其他積水容器如寵物水盤)、曬衣架固定物			處
3、積水的地下室			處
4、輪胎或排水管、水塔			處
5、冰箱除霜底盤(水盤)			處
6、盆栽植物墊盤(水盤)			處
7、其他日常用容器或戶外積水容器(有積水處如竹筒、樹洞、陽性水溝、配電箱底、人手孔蓋...等)			處
環保機關檢查人員簽名：	衛生機關檢查人員簽名：	檢查日期：	總計：
		年 月 日 時	處
			<input type="checkbox"/> 合格 <input type="checkbox"/> 不合格

附件 4 _____市/縣_____鄉/鎮/市/區_____村/
里

登革熱病媒孳生源環境清理之複查之紀錄表

一、病媒孳生源位置標定

將發現之病媒孳生源、地址、地標或 GPS 定位記入下表，自起
始點依序標示為 1、2、3、4……等。

二、複查紀錄表

複查單位：_____

複查人員：_____

檢查日期：____年____月____日

	地址、地標或 GPS 定位說明	發現之病媒孳生源或 環境衛生狀況說明[註]	照片 編號	備 註 (病媒孳生源 數)
1				
2				
3				
4				
5				
6				
7				
8				
9				

	地址、地標或 GPS 定位說明	發現之病媒孳生源或 環境衛生狀況說明[註]	照片 編號	備 註 (病媒孳生源 數)
10				
11				
12				
13				
14				
15				
16				
17				
18				
19				
20				

- 註：1. 環境衛生狀況說明：如登革熱病媒孳生源之盛水容器或積水處、空地髒亂點、垃圾堆積處…等。
2. 本表欄位不敷使用者，請自行增列。

附件 5 全國登革熱病媒孳生源三級複式動員專案計畫
執行成果統計表

直轄市 或縣市	村里居家戶外自 行檢查成果	地方環保衛生機關複查 成果		總動員 人數	宣導活動
	實際執行村里數	應複查數	實際複查數		
					1. 說明會：_____場 2. 新聞稿：_____則 3. 宣導品如紅布條、海 報……_____種。 4. 其他：如電子佈告欄 ※請檢附資料或照片

各村里執行成果

填報單位	行政區域			日期	動員人數			總動員人數(人)	清理孳生源(積水容器)處	髒亂點清理(含空地、空屋)(處)	側溝清理(處)	告發(件)	宣導(人次)	噴藥			投藥		發現孑孓(處)		備註 (如：未清理孑孓處後續處理情形)	其它(日期)
	縣市	區	里		政府機關	志義工	其他(如：民間等)							噴藥處數(處)	噴藥量(公升)	噴藥面積(平方公尺)	投藥處數(處)	投藥量(公斤)	已清理	未清理		

請依規定頻率每月上線網填報。

全國登革熱病媒孳生源三級複式動員專案計畫成果彙整表

月份	縣市	孳生源調查(處)	髒亂點清除			告發處分			宣傳			噴藥			投藥		發現孳子(處)		備註 (如：未清理孳子處後續處理情形)
			動員人次(人)	清除髒亂點(處)	清除容器(個)	廢輪胎(條)	告發(件)	裁處(件)	裁罰金額(元)	教育宣導講習(場)	宣導人數(人)	新聞發布(則)	噴藥處數(處)	噴藥量(公升)	噴藥面積(平方公尺)	投藥處數(處)	投藥量(公斤)	已清理	

請依規定頻率每月上線網填報。

附件 6 全國登革熱病媒孳生源三級複式動員專案計畫檢查 流程

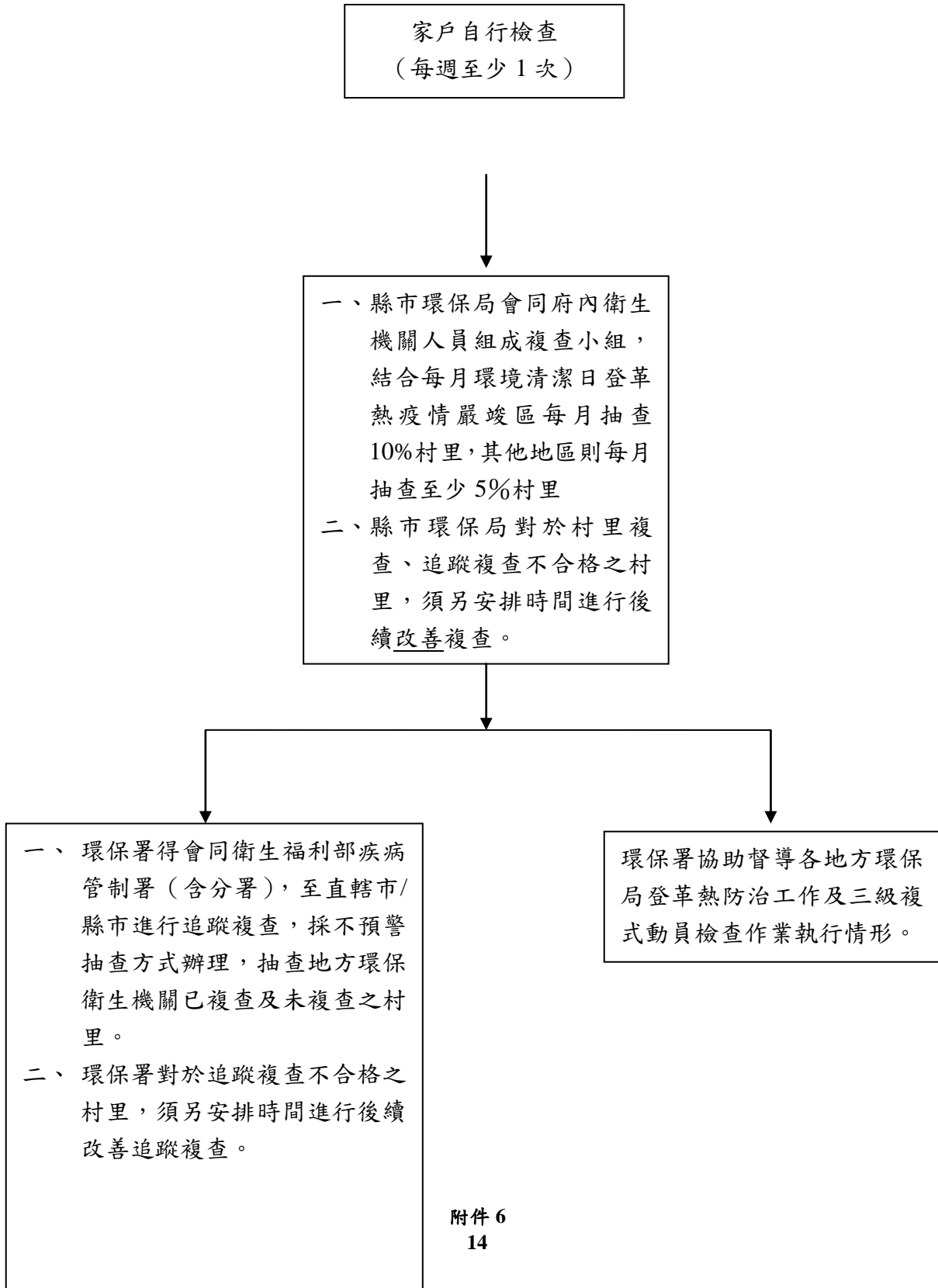

附件 7

登革熱防治宣導資料



行政院環境保護署 關心您

目錄

登革熱防治宣導資料.....	15
防蚊三不政策.....	17
清淨家園優質盆栽環境衛生教戰撇步.....	18
清除住家病媒孳生源防治登革熱的好撇步.....	22
巡檢作業流程（參考）.....	24
登革熱病媒蚊防治手冊.....	26
環境清理、孳清作業方式及自我防護建議.....	32

防蚊三不政策

一、不讓斑蚊進屋：

- (一) 設置紗窗、紗門。
- (二) 噴灑殺蟲劑或點燃蚊香驅蚊。

二、不讓斑蚊繁殖：

- (一) 清除病媒蚊病媒孳生源（積水容器）。
- (二) 裝飾容器（花瓶、花盆、水盤等）：每週刷洗並換水一次。
- (三) 儲水容器（貯水桶、水缸、水泥槽等）：每週刷洗、換水或倒置。
- (四) 廢棄容器（廢輪胎、空瓶、空罐等）：清除、倒置或覆蓋、填土。
- (五) 積水地下室：排除積水，或施放殺幼蚊劑、鹽、清潔劑、油等。
- (六) 天然容器（竹筒、樹洞、石穴、葉腋等）：用泥土、沙子或海綿填滿。

三、不讓蚊叮咬：

掛蚊帳；穿長袖長褲；裸露處塗防蚊液（藥膏）、忌避劑等。

清淨家園優質盆栽環境衛生教戰撇步

國人家戶普遍種植盆栽、綠美化居家環境。即使沒有寬敞庭院的家庭，也都利用屋頂、陽台、室內、門前、牆邊及路旁及其延伸的空間種植盆栽。然盆栽若沒有做好日常維護管理工作，則易形成環境衛生問題。所以環保署推動優質盆栽環境衛生管理，包括健康、安全、美觀、衛生及合法五大管理，與不妨礙交通、不孳生蚊蟲、不製造髒亂等三不作為，以塑造綠意、美觀、健康生活空間，以達居家生活兼具優雅、寧靜的「寧適」(amenity)新境界。

一、五大管理及三不作為

(一) 健康管理

- 1、適當的日照
- 2、適時的澆水
- 3、適度的修剪
- 4、定期的換盆
- 5、正確的施肥
- 6、病蟲害防治



(二) 安全管理

- 1、陽台、屋簷放置盆栽或吊盆時，首先要考慮的就是安全性。要防止因風大吹落或人為不慎摔落，因而傷及樓下的人、物。
- 2、吊盆要經常檢查掛勾或繩子是否已經磨損，隨時準備更新，以免掉落而危及安全。



- 3、陽台置放盆栽時，應考慮避難路線的暢通。
- 4、盆栽不要放於變電箱或其它電力設備上，以防因澆水而觸電危險；且屋簷鐵皮不要放置過多盆栽，避免因過重、倒塌而壓傷民眾。

(三) 美觀管理

- 1、一致性：如花盆的一致性，將盆栽換成相同形式或顏色的花盆，可達簡單一致的整體美；另勿使用回收的容器，例如棄置的桶子、保麗龍盒、油漆空桶等隨意栽培。
- 2、層次感：盆栽的排列應以前矮後高，前淺後深的原則擺置，以充分

表現層次之美；如利用櫃子、木架或空心磚，堆疊出不同高度，再將不同盆栽置放其上，表現出高低落差之層次。

- 3、立體感：利用吊盆，展現立體空間之綠意及懸吊的美感。
- 4、組合性：組合盆栽係為將不同植物搭配組栽以表現美感的技術或作品。包括僅在一個容器中擺置或種植多種植物，或以多數容器聚集擺出的景緻，提升盆栽價值感及營造各種內涵與意境。
- 5、日常維護管理：定期剪除黃葉、病葉，修剪下來的枝葉必需丟棄。空盆須重疊排列好，不要亂放而製造髒亂。



(四) 衛生管理

- 1、水耕盆栽應定期換水，盆栽底盤須定期清洗、保持乾燥，以免孳生登革熱病媒蚊。
- 2、儘量少用有機肥料，若使用時須土壤覆蓋掩埋，避免產生異味，招引蒼蠅孳生，影響環境衛生。
- 3、切勿丟棄果皮於盆栽土面上，易招來蒼蠅，甚至螞蟻於盆內築巢危害、滋擾日常生活。

(五) 合法管理 (三不作為)

於騎樓下、門前或路旁種植及擺設盆栽不可違反相關法則，以免受罰。

- 1、不妨礙交通：不得在道路堆積、置放、設置或拋擲足以妨礙交通之物（如盆栽），違反者依道路交通管理處罰條例處新臺幣 1,200 元以上 2,400 元以下罰鍰。
- 2、不製造髒亂：嚴禁於路旁、屋外或屋頂堆置有礙衛生整潔之物（如廢棄或髒亂盆栽、花盆）的行為，違反者依廢棄物清理法處新台幣 1,200 元以上 6,000 元以下罰鍰。
- 3、不孳生蚊蟲：登革熱發生區域，如臺南、高雄及屏東等地區，其水耕盆栽或底盤孳生蚊蟲，則依下列法規查處。

- (1) 所有人、管理人或使用人未依地方主管機關通知或公告，主動清除所屬場所之登革熱病媒蚊病媒孳生源（如含水盆栽或底盤等）。依傳染病防治法處新臺幣 3,000 元以上 15,000 元以下罰鍰。

- (2) 未妥善清理處所或容器（如含水盆栽或底盤等），有事實足認為有孳生病媒蚊幼蟲之虞者，為污染環境行為，違反者依廢棄物清理法處新臺幣 1200 元以上 6000 元以下罰鍰。



不合法（妨礙交通）



不合法（孳生蚊蟲）

二、預防登革熱之盆栽自我管理

（一）盆栽底盤：

- 1、南部地區能不用，就不用。
- 2、若使用時，每週清洗刷乾淨，並保持乾燥，以免登革熱病媒蚊孳生。

（二）室外水耕盆栽：如種植睡蓮、水芙蓉、浮萍等

- 1、養大肚魚、孔雀魚或蓋斑鬥魚，嗜吃孑孓，以防登革熱病媒蚊孳生。
- 2、可綁細砂網，防蚊蟲產卵或孵化飛出。



（三）室內水耕盆栽：如種植開運竹、黃金葛等。

- 1、每週換水清洗。
- 2、盆口裝填細保麗龍。
- 3、或盆內裝五彩石或發泡煉石，水面不超過該介質。



如民眾發現髒亂點而有可能孳生登革熱病媒蚊者，請撥電話 0800-066666 通報，環保署或地方環保局將派員前往查處。



行政院環境保護署 關心您

三、優質盆栽環境衛生—民眾自我檢查表

管理項目	檢查項目	檢查結果	備註	
一、自我檢查項目及結果	(一) 合法管理	<input type="checkbox"/> 妨礙交通 (如路霸) <input type="checkbox"/> 製造髒亂 (如廢棄或髒亂盆栽) <input type="checkbox"/> 登革熱發生區孳生病媒蚊	<input type="checkbox"/> 不合法 <input type="checkbox"/> 合法	
	(二) 安全管理	<input type="checkbox"/> 吊掛花盆懸掛過高過重 <input type="checkbox"/> 盆栽置放於變電箱上 <input type="checkbox"/> 屋簷鐵皮放置過多盆栽 <input type="checkbox"/> 盆栽阻礙避難路線的暢通	<input type="checkbox"/> 不安全 <input type="checkbox"/> 安全	
	(三) 衛生管理	<input type="checkbox"/> 盆栽使用有機肥料未覆蓋而產生異味、招引蒼蠅孳生 <input type="checkbox"/> 水耕容器及底盤孳生病媒蚊 <input type="checkbox"/> 螞蟻於盆內築巢、危害滋擾日常生活	<input type="checkbox"/> 不衛生 <input type="checkbox"/> 衛生	
	(四) 美觀管理	<input type="checkbox"/> 未妥善維護管理而雜亂 <input type="checkbox"/> 使用回收的容器如棄置的桶子、油漆空桶、浴缸、馬桶隨意栽培。 <input type="checkbox"/> 盆栽式樣大小不一而無美感 <input type="checkbox"/> 排列不整齊 <input type="checkbox"/> 未依前矮後高、前淺後深的原則，立體層次排列而略微混亂	<input type="checkbox"/> 不美觀 <input type="checkbox"/> 稍不美觀 <input type="checkbox"/> 美觀	
	(五) 健康管理	<input type="checkbox"/> 適當的日照 <input type="checkbox"/> 適時的澆水 <input type="checkbox"/> 適度的修剪 <input type="checkbox"/> 定期的換盆 <input type="checkbox"/> 正確的施肥 <input type="checkbox"/> 病蟲害處理	<input type="checkbox"/> 不健康 <input type="checkbox"/> 稍不健康 <input type="checkbox"/> 健康	
二、評比結果	<input type="checkbox"/> ☆ (1~19分): 不合法 <input type="checkbox"/> ☆☆ (20~39分): 合法、但不安全 <input type="checkbox"/> ☆☆☆ (40~59分): 合法、安全、但不衛生或不美觀 (雜亂) <input type="checkbox"/> ☆☆☆☆ (60~79分): 合法、安全、衛生、稍不美觀 <input type="checkbox"/> ☆☆☆☆☆ (80~89分): 合法、安全、衛生、美觀、但稍不健康 <input type="checkbox"/> ☆☆☆☆☆☆ (90~100分): 合法、安全、美觀、衛生、健康			
三、檢討				

清除住家病媒孳生源防治登革熱的好撇步

有一句宣導標語：「沒有病媒孳生源，就沒有病媒蚊；沒有病媒蚊，就沒有登革熱」。的確，病媒孳生源的清除，就是要清除蚊子幼蟲的家。蚊子幼蟲經常窩藏的家，以及其清除的 20 個招式如下：

1. 廢棄容器：使用後之飲料、食品容器請勿隨意丟棄或堆積於屋外，若為無法自行處理的大型廢棄容器如廢輪胎、廢鐵桶、大型塑膠水桶、水缸等，應交由當地清潔隊運走。
2. 菜園、菜圃儲水或盛水的容器：水桶、水槽不用時應倒置，水缸使用時須密蓋。(倒置後之溝槽亦應注意不要積水，成為病媒孳生源)
3. 養殖水生植物容器：放養食蚊魚類吃孑孓，如蓋斑鬥魚、黃金發財魚、孔雀魚等。
4. 鮮花或萬年青的花瓶：神明桌或室內之插花瓶裝水養花或萬年青，每週必須換水並刷洗瓶口，讓蚊子幼蟲無法孳生。
5. 室內外及陽台的盆栽水盤：室內外及陽台盆栽澆水適度即可，另空花盆應斜立倒置，避免水盤積水。
6. 電冰箱底盤：老舊電冰箱底盤積水，不容易察覺，必須注意隨時抽出倒水並刷洗。
7. 冷氣機排水容器：冷氣機排水，由開口水桶或瓶罐接水，應隨時倒水並沖洗。
8. 地下室積水：老舊公寓或大樓地下室積水未抽乾，易孳生蚊子幼蟲，請當地村里長連絡當地鄉鎮市區公所，請當地消防隊協助抽水，並請連絡當地清潔隊投置殺幼蚊藥劑。
9. 馬槽水：寺廟或居家置放之馬槽水應定期換水刷洗，杜絕蚊子幼蟲孳生。
10. 屋簷雨水排水管：下雨過後屋簷排水管阻塞積水，易孳生蚊子幼蟲，住戶或管理單位應多加注意及檢查。
11. 屋頂廢棄空調冷卻水塔：廢棄冷卻水塔積水隨時抽乾，或填土防止積水，或請廠商清除回收。
12. 屋頂蓄水池(塔)：建築物屋頂之廢棄蓄水池、不銹鋼蓄水塔應立即清除積水，並設法拆除或移走。
13. 屋頂凹陷表面及排水溝：下雨過後或空調冷卻水塔滿溢漏水，導

致屋頂凹陷表面或排水溝積水，應立即掃除積水。

14. 屋頂花園：屋頂空中花園積水處應隨時清除；另儲水容器使用後應密蓋，不用時應倒置。
15. 屋外水池、水塘、水溝：地上水池、水塘養食蚊魚吃孑孓、水溝清疏通暢；另地下蓄水池應加蓋密封。
16. 空地積水處：空地上之車棚帆布摺疊處、凹槽及廢棄容器易積水，下雨過後應即清除積水。
17. 屋外或騎樓之有用容器：屋外或騎樓儲水備用之瓶罐、水桶、水缸等有用容器，應定期檢查、換水、刷洗，或投放塊狀或粒狀殺幼蚊藥劑。
18. 建築工地容器：住屋修（改）建時，建築工地之使用容器盛水用畢，應即清除剩水並倒置；另紐澤西護欄如有破損，應立即清理，避免積水，形成病媒孳生源。
19. 屋後溝清理：住家屋後溝勿堆積雜物外，應定期清除堵塞，並清疏水溝，保持水流暢通。
20. 花園庭院樹洞、竹節：下雨過後花園庭院之天然樹洞及竹節易積水，應先填土補實或密封。

附註：

另有些重點地區與場所如下：

1. 登革熱病媒蚊流行區內，要特別做好醫院、學校、機關、機場、港口、空屋、防火巷、建築工（空）地、資源回收站等範圍內的滅蚊工作。
2. 保持排水通暢、堵塞的水溝和水塘、地下室、消防栓水槽、花園、菜圃（園）積水處所等。

巡檢作業流程（參考）

一、目的

為落實居家戶內外執行病媒孳生源清除、髒亂點環境整頓，村里（志義工）巡檢工作可參考本作業流程辦理，以確實降低病媒孳生源及髒亂點的產生。

二、巡檢應備工具

- （一）帽子、口罩、手套等個人防護配備
- （二）裝水容器（水桶）
- （三）放大鏡
- （四）巡檢紀錄表
- （五）相機
- （六）其他（如 GPS）

三、作業流程

（一）巡檢重點

廢棄容器、菜園、菜圃儲水或盛水的容器、廢棄空調冷卻水塔、屋外水池、水塘、水溝、空地積水處、屋外或騎樓之有用容器、建築工地容器、屋後溝、花園庭院樹洞、竹節、其他髒亂點等，如發現小型積水容器應馬上向住戶宣導並予清除，大型病媒孳生源依（五）詳細紀錄，並上傳至綠網，以利日後追蹤。

（二）病媒蚊之檢查

巡檢中遇到容器有積水時，務必將容器中積水倒入套上砂網的容器內，並檢查砂網上是否有孳生病媒蚊幼蟲，若積水容器無法搬動時，可以直接拿放大鏡進行觀看，裡面是否有孳生病媒蚊幼蟲。



水缸



盆栽



建築工地

(三) 記錄方式

若發現大型孳生病媒蚊幼蟲或髒亂點務必拍照存證，於紀錄表上註明住址，如有 GPS 須註明座標，巡檢完成時通知地方環保局派員前往處理；並同時將巡檢日誌上傳至綠網。

四、注意事項

- (一) 登革熱病媒蚊流行區域內，要特別巡查醫院、學校、機關、機場、港口、空屋、防火巷、建築工（空）地、資源回收站等範圍內的病媒孳生源。
- (二) 堵塞的水溝和水塘、地下室、防火巷、消防栓水槽、花園、菜圃（園）等積水處所等應加強巡查注意。
- (三) 巡檢工作需室內室外皆進行，若室內無法進入時，須於巡檢日誌上註明，可以進入中庭社區大樓（務必進入檢查）及有人在之住戶檢查。

登革熱病媒蚊防治手冊

一、認識登革熱病媒蚊及子孓

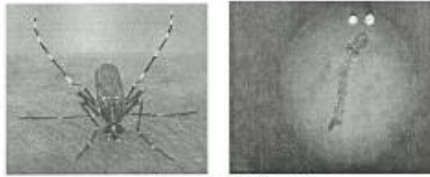

白線斑蚊及其子孓

特徵：胸部背板中間，僅有一條寬而直的銀白線

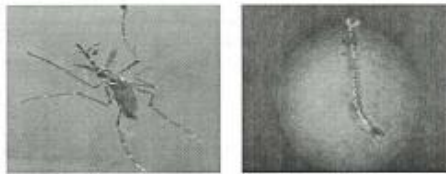

埃及斑蚊及其子孓

特徵：胸部背板之側緣有一對銀白色之吉他狀曲線，中間有一對狹長之黃白色直線

二、環境清理小撇步(不讓蚊子進家門)

疏通溝渠使水流通通，清除雜草以免蚊蟲匿棲。

置紗窗、紗門，睡覺時應使用蚊帳。

夜間若有蚊蟲滋擾，可於暗角或陰暗處放置捕蚊燈。

任何積水處都應加以處理，如排水、施藥或放養魚類。

妥善管理戶外垃圾，以免引來野貓、狗。

勿令貓、狗自由出入室內外，或與流浪貓、狗接觸。

填平有積水的坑洞，水池、水田、水塘內宜放養魚類。

✓

三、登革熱環境用藥選購 4 步驟



四、登革熱環境用藥使用注意事項

※使用方式

- 空間噴灑法：對付蚊、蠅，可使用噴霧殺蟲劑及煙霧殺蟲劑。使用時人和寵物應該離開該空間，以空間噴灑方式使用噴霧殺蟲劑，以1平方公尺噴灑2-3秒鐘，關閉門窗至少30分鐘後；如果使用煙霧殺蟲劑，關閉門窗至少2-3小時，再回去打開門窗通風。
- 面施藥法：對付蚊之幼蟲。

※使用環藥的正確方法

- 任何類型的環藥，本身均具毒性，使用不當而引起更大的傷害，例如：直接引起使用者中毒、殘留物影響人畜之健康或是造成蚊蠅的抗藥性等等。故在施用環藥前，應先確實清潔環境，加裝紗門紗窗，再適時、適量的施用之。

※使用噴霧殺劑的注意事項

- 噴灑前，人、畜先撤離，食具、魚缸加蓋。
- 著長袖衣物，由內而外倒退著噴。
- 噴完後，關閉門窗，洗手漱口，三十分鐘後打開門窗通風，並清掃蟲屍。
- 切忌勿對火噴，以免引起火災。
- 切忌勿對人體、食物及常接觸處噴灑。
- 孩童切勿動手噴灑。

※使用蚊香或電蚊香的注意事項

- 家中有老人、幼童或患有呼吸道疾病者則少用。
- 室內有人時使用，需注意通風。
- 注意蚊香周圍之易燃物，小心引起火災。
- 勿讓孩童觸摸電蚊香之發熱板。

認識殺蚊蟲的 環境衛生用藥及蚊蟲種類

認識環境衛生用藥

一般環境衛生用藥



- 殺成蚊劑的一般環境用藥
- 民眾可於超商、量販店、雜貨店等處購買
- 以空間噴灑法使用，直接朝空中噴灑



- 殺幼蚊劑的一般環境用藥
- 藥劑投在有幼蚊(孑孓)孳生的場所
- 本藥劑使用後，只會讓幼蚊無法變成成蚊

特殊環境 衛生用藥



- 由衛生、環保機關及病媒防治業者使用
- 殺成蚊劑的特殊環境用藥
- 須以特殊器材才可使用

一般環境用藥防蚊劑與人體皮膚用防蚊劑



- 一般環境用藥防蚊劑是由環保署所核准登記，許可證字號為「環署衛製字第○○○號」、「環署衛輸字第○○○號」，選購時應詳閱產品標示內容
- 民眾可於超商、量販店、雜貨店等處購買
- 直接噴灑於紗窗、紗門、帳篷，預防蚊子隨人進入

- 人體皮膚用防蚊劑是由衛生福利部所核准登記，許可證字號為「衛署藥製字第○○○號」，選購時應詳閱產品標示內容
- 民眾只能在藥局、藥房購買
- 噴灑於人體皮膚的防蚊劑



認識蚊蟲種類



熱帶家蚊(雌蚊)

住家最常見的蚊蟲



熱帶家蚊(雄蚊)

常棲息於屋內陰暗處或是水溝旁的草叢中
雌蚊傍晚進入屋內，於夜間進行吸血活動

認識蚊蟲種類

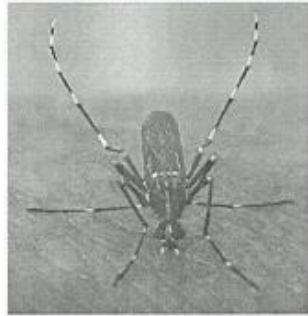

白線斑蚊

特徵：胸部背板中間，僅有一條寬而直的銀白線

登革病媒蚊



埃及斑蚊

特徵：胸部背板之側緣有一對銀白色之吉他狀曲線，中間有一對狹長之黃白色直線

白線斑蚊主要棲息於室外

埃及斑蚊一般棲息於屋內

認識蚊蟲種類

騷擾性蚊蟲

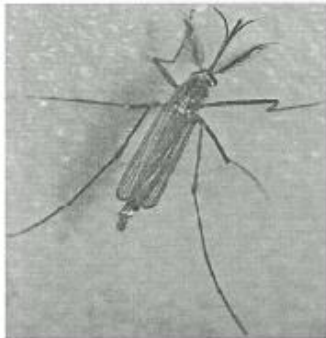

白腹叢蚊

白腹叢蚊成蟲活動最高峰在傍晚，飛行速度不快，為重要騷擾性蚊蟲。



矮小瘧蚊

矮小瘧蚊成蟲於室內棲息，雌蚊喜歡棲息在床板底下，待夜間時分才行飛出來吸食人血

臺灣早年傳播瘧疾病媒蚊

環境用藥



環境整理、孳清作業方式及自我防護建議

全家一起動起來！

由戶內到戶外：先檢視戶內與戶外可能的積水容器，例如：花盆底盤、飲水機、烘碗機、飲茶之水盤等。(孳生源自我檢查表：www.epa.gov.tw/cpDownloadCtl.asp?id=17755)

準備工具：手電筒、橡膠手套、一般清潔劑、殺蟲劑。

進行環境整理及孳清：清理出的容器瓶罐等，適當分類後交給清潔隊員帶走。如發現有無法處理之大型積水容器，連絡當地清潔隊。

清理方式：

戶內：如發現有蚊子，可使用噴霧殺蟲劑；蚊子數量較多時，可使用噴霧殺蟲劑及煙霧殺蟲劑，人和寵物離開該空間，以空間噴灑方式使用噴霧殺蟲劑，以1平方公尺(約0.3坪)噴灑2-3秒鐘，關閉門窗至少30分鐘後，再回去打開門窗通風。使用一般清潔劑清理居家髒亂處。

戶外：尋找孳生源如輪胎、冷卻水塔等，如屋頂有積水處，務必清乾淨。如發現有積水容器應予以清除，若積水容器內有孑孓，應將孑孓倒至馬路上，並將積水容器清除。居家戶外如有積水窪地請回補填平或清除水至乾淨。

自我防護方式：

防蚊液，並穿著淺色的長袖衣褲。

檢查成果：

依自我檢查表檢查確認清除完畢，並至少每週清理1次。



